Moravskou cestou

Moravská cesta

Zima 2019

Bílá Lhota • Bouzov • Červenka • Dubčany • Haňovice • Horka nad Moravou • Cholina • Křelov-Břuchotín • Liboš • Litovel • Luká • Měrotín • Mladeč • Náklo • Pňovice • Příkazy • Skrbeň • Slavětín • Strukov • Střeň • Štěpánov • Vilémov

Milí přátelé!

Taky znáte ten nepříjemný pocit, když vám ztuhne šíje, rozbolí záda z kancelářské židle a cítíte se uvězněni v kolotoči stále se množících úřednických povinností, které jakoby vás chtěly spolknout tlamou nějaké obludné příšery? Jakoby chtěly záměrně odvést pozornost od skutečného života a pěkné práce?

My to známe. A někdy je to vážně boj. Nedat se a stále a s každým novým dnem si připomínat, že naše práce dává smysl a že je to i vidět. A nejen na realizovaných projektech, ale také na vašich tvářích. Na tvářích vás, kteří s námi spolupracujete, komunikujete, kteří se nám při rozhovoru díváte do očí a pevně nám při pozdravu tisknete ruku. Vzájemně si tak dáváme najevo, že jsme na jedné lodi a že ta vratká kocábka se za léta naší společné práce už krásně proměnila do podoby pevného a stabilního plavidla.

Od úvahy k rekapitulaci…

Ale pojďme se ohlédnout za konkrétní prací, na které jsme se všichni podíleli. Od konce roku 2016 se věnujeme realizaci Strategie komunitně vedeného místního rozvoje s názvem *Demê furt dopředô a necófnem*. Za tu dobu jsme vyhlásili 15 výzev v rámci čtyř operačních programů a podpořili tak 67 projektů. Bližší informace najdete na dalších stránkách zpravodaje.

Velmi nás těší, že jsme za „zodpovědné a rychlé" čerpání finančních prostředků obdrželi další peníze z operačních programů Zaměstnanost a Životní prostředí, díky kterým jsme mohli podpořit nové projekty žadatelů. A samozřejmě jsme připraveni využít i další prostředky, pokud nám je ministerstva nabídnou.

Naší významnou cílovou skupinou jsou školy, s nimiž pracujeme velmi intenzivně. Nad rámec výše zmíněných aktivit pomáháme se zpracováním tzv. šablonových projektů. Školám, jež nás oslovily, poskytujeme tento servis zcela zdarma.

V rámci Místních akčních plánů (MAP) vzdělávání II se pohybujeme po celém území MAS. Pomáháme školám ve společných a sdílených aktivitách, jakými jsou exkurze, školení a další vzdělávací akce. Finišujeme s vydáním Zábavné prvouky a pokračujeme ve spolupráci s olomouckým Sdružením D, které v regionu dělá radost s Příběhy pana Tydýta a dalšími aktivitami.

Zábava, dobroty a jiné značkové věci z Hané

Daří se nám pořádat příjemné a osvědčené akce pro regionální výrobce a obyvatele. Velkou pochvalu sklízíme od našich producentů za Tvarůžkový festival v Olomouci, který se koná vždy v dubnu. Dobrá zábava nechybí na akci Koniny, kterou jsme organizovali ve spolupráci s Hanáckým skanzenem v Příkazech a Studiem Bez Kliky. A v prosinci se již tradičně těšíme na Adventní slavnost v Bílé Lhotě.

Když je řeč o značce Haná regionální produkt, tak té se vede přímo náramně. Na seznamu má už 83 výrobců a sedm služeb, kterých přibývá. To nás těší. Jen letos máme o tři více. Jsou jimi Penzion Sobáčov, Litovelská kavárna a Wellness Penzion u Grygarů z Lipníka nad Bečvou. Certifikační komise zasedala v roce 2019 dvakrát. Podruhé se sešla v listopadu v Penzionu Sobáčov a účastníci si pochvalovali i zajímavé školení o marketingu a propagaci.

Autor fotografií: Marie Vykydalová

A co plánujeme v příštím roce?

Čeká nás zase spousta pěkné práce. Vyhlášení výzvy v rámci Programu rozvoje venkova a v průběhu roku výzva v rámci IROP na podporu školství. Sledujte naše webové stránky www.moravska-cesta.cz. Těšíme se také na pokračování další spolupráce se školami. Věřím, že nápadů na další rozvoj a možností, jak na to, bude hodně.

Milí přátelé. Jsme rádi, že se na nás obracíte s důvěrou a děkujeme Vám za zpětnou vazbu, kterou nám dáváte. Pro nás je to známka toho, že jsme na správném místě. To Vy jste pro nás zdrojem pozitivní energie, to díky Vám nás práce baví.

Vám všem, milí čtenáři, přejeme krásné prožití Vánoc a radostný vstup do nového roku. Ať se nám spolu dobře žije a pracuje na území MAS Moravská cesta, to si ze srdce přeje za celý náš tým.

Moravská cesta

Za tým
MAS Moravská cesta
Julie Zendulková

Realizace strategie *Deme furt dopředô a necófnem…* v programovém období 2016 – 2019

Strategie komunitně vedeného místního rozvoje s názvem *Demê furt dopředô a necófnem…* byla schválena ze strany Ministerstva pro místní rozvoj dne 1. 11. 2016. První výzvy jsou ze strany MAS Moravská cesta vyhlášeny ještě v roce 2016. Přehled všech výzev a projektů, které byly realizovány v letech 2016 – 2018 jsou zpracovány ve formě map a tabulek a uvedeny dále v textu.

V období 2016 – 2019 vyhlásila MAS Moravská cesta celkem 15 výzev v rámci 4 operačních programů a vybrala 67 projektů k realizaci.

OPERAČNÍ PROGRAM	Počet výzev	Počet projektů	Celková výše dotace
IROP	3	15	35 318 115,33 Kč
OPZ	6	14	19 225 496,18 Kč
PRV	3	35	12 395 393,00 Kč
OP ŽP	3	3	5 992 022,00 Kč
CELKEM	**15**	**67**	**72 931 027,00 Kč**

MAS Moravská cesta průběžně vyhlašuje výzvy ve všech OP. V období 2016 – 2019 získalo celkem 19 obcí z celkového počtu 22 dotaci na realizaci projektu. Žadatelem byly obce, nezisková organizace, církevní organizace, školská zařízení nebo podnikatelé a celková výše dotace pro tyto žadatele dosáhla prozatím na 72 931 027 Kč.

Následující mapa ukazuje rozložení projektů v území MAS.

Počet podpořených projektů na území MAS Moravská cesta dle operačních programů

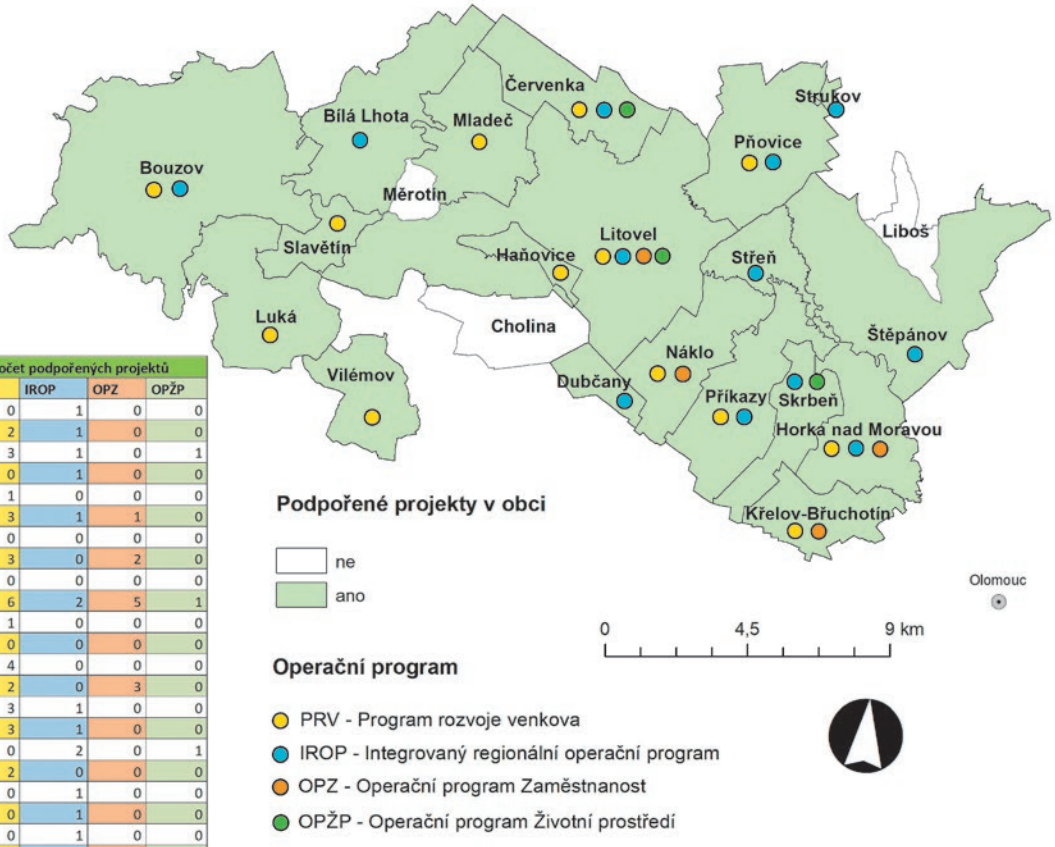

Přehled obcí MAS Moravská cesta	Počet podpořených projektů			
	PRV	IROP	OPZ	OPŽP
Bílá Lhota	0	1	0	0
Bouzov	2	1	0	0
Červenka	3	1	0	1
Dubčany	0	1	0	0
Haňovice	1	0	0	0
Horka nad Moravou	3	1	1	0
Cholina	0	0	0	0
Křelov - Břuchotín	3	0	2	0
Liboš	0	0	0	0
Litovel	6	2	5	1
Luká	1	0	0	0
Měrotín	0	0	0	0
Mladeč	4	0	0	0
Náklo	2	0	3	0
Pňovice	3	1	0	0
Příkazy	3	1	0	0
Skrbeň	0	2	0	1
Slavětín	2	0	0	0
Strukov	0	1	0	0
Střeň	0	1	0	0
Štěpánov	0	1	0	0
Vilémov	2	0	0	0

EVROPSKÁ UNIE
Evropský fond pro regionální rozvoj
Integrovaný regionální operační program
MINISTERSTVO PRO MÍSTNÍ ROZVOJ ČR
Moravská cesta

INTEGROVANÝ REGIONÁLNÍ OPERAČNÍ PROGRAM			
Výzva	**Rok**	**Počet projektů**	**Celková výše dotace**
1. Výzva IROP (2017) – Bezpečnost dopravy, oprava a výstavba cyklostezek	2017	7	16 947 999,97 Kč
2. Výzva IROP (2017) – Podpora školství v regionu	2017	5	10 202 998,61 Kč
3. Výzva IROP (2019) – Podpora sociálních služeb	2019	3	8 167 116,75 Kč

V rámci Integrovaného operačního programu byly vyhlášeny 3 výzvy: 1. Výzva IROP (2017) – Zvýšení bezpečnosti dopravy, oprava a výstavba cyklostezek – MAS Moravská cesta, 2. Výzva IROP (2017) – Podpora školství v regionu – MAS Moravská cesta a 3. Výzva IROP (2019) – Podpora sociálních služeb. V těchto výzvách bylo celkem přijato 15 žádostí o dotaci a všechny projekty byly vybrány k podpoře ze strany MAS Moravská cesta.

Přehled rozdělených finančních prostředků v rámci IROP z výzev MAS Moravská cesta

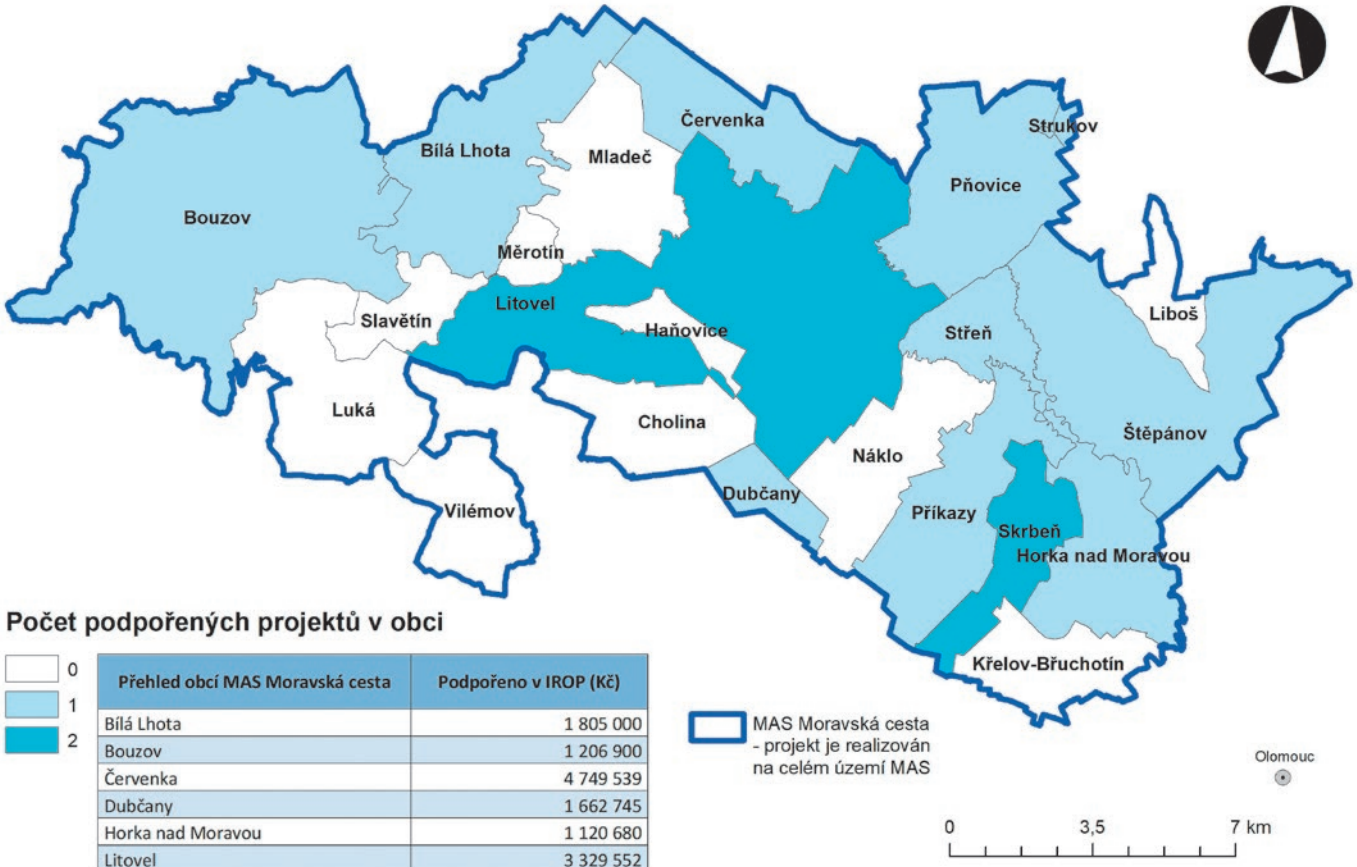

Počet podpořených projektů v obci

0
1
2

Přehled obcí MAS Moravská cesta	Podpořeno v IROP (Kč)
Bílá Lhota	1 805 000
Bouzov	1 206 900
Červenka	4 749 539
Dubčany	1 662 745
Horka nad Moravou	1 120 680
Litovel	3 329 552
Pňovice	3 586 328
Příkazy	2 781 586
Skrbeň	10 388 778
Strukov	397 337
Střeň	2 809 975
Štěpánov	1 134 045
Společný projekt v území MAS	592 059
Rozdělené finance z IROP přes MAS	**35 564 525**

V rámci výzev IROP byly realizovány projekty celkem ve 12 obcích. Projekty na podporu školství proběhly v 5 obcích (Bílá Lhota, Horka nad Moravou, Litovel, Štěpánov a Skrbeň) a celková výše dotace v této oblasti do území MAS dosáhla 10 202 998,61 Kč. V rámci podpory školství byly vybaveny a opraveny učebny v základních školách. Projekty na zvýšení bezpečnosti, opravu a výstavbu cyklostezek byly situovány do 7 obcí (Bouzov, Strukov, Červenka, Dubčany, Pňovice, Střeň a Příkazy) a celková výše dotace v tomto opatření dosáhla 16 947 999, 97 Kč. Cílem realizací těchto projektů byla výstavba chodníků a zastávek a také oprava cyklostezky. Ve 3. výzvě na podporu sociálních služeb budou realizovány celkem 3 projekty. Charita Šternberk a Mobilní hospic pořídí v rámci svých projektů automobily, aby mohli své sociální služby rozšířit a poskytovat na celém území MAS Moravská cesta. Třetím žadatelem je Římskokatolická farnost Skrbeň, které v rámci svého projektu vybuduje Komunitní centrum.

OPERAČNÍ PROGRAM ZAMĚSTNANOST			
Výzva	**Rok**	**Počet projektů**	**Celková výše dotace**
1. Výzva OP ZAMĚSTNANOST (2016) – Podpora prorodinných opatření	2016	3	2 371 641,25 Kč
1. Výzva OP ZAMĚSTNANOST (2016) – Podpora zaměstnanosti	2016	2	1 977 134,93 Kč
1. Výzva OP ZAMĚSTNANOST (2016) – Podpora sociálních služeb, aktivit sociálního začleňování a KC	2016	2	3 006 778,75 Kč
2. Výzva OP ZAMĚSTNANOST (2019) – Podpora prorodinných opatření	2019	3	2 879 025,00 Kč
2. Výzva OP ZAMĚSTNANOST (2019) – Podpora zaměstnanosti	2019	1	4 991 400,00 Kč
2. Výzva OP ZAMĚSTNANOST (2019) – Podpora sociálních služeb, aktivit sociálního začleňování a KC	2019	2	3 999 516,25 Kč

V rámci Operačního programu Zaměstnanost byly vyhlášeny v roce 2016 celkem 3 výzvy: I. Výzva – podpora sociálních služeb, aktivit sociálního začleňování a komunitních center, I. Výzva – podpora prorodinných opatření, I. Výzva – podpora zaměstnanosti. V rámci těchto výzev bylo přijato celkem 8 projektů, které byly vybrány k podpoře, ale nakonec jeden žadatel z realizace projektu odstoupil. Následně ŘO OPZ zvýšil alokaci pro MAS, které mají dostatek žadatelů a naplňují SCLLD. Proto mohla MAS Moravská cesta vyhlásit druhé kolo výzev v roce 2019. Celkem bylo přijato 6 žádostí o dotaci a všechny byly vybrány k podpoře.

Přehled rozdělených finančních prostředků v rámci OPZ z výzev MAS Moravská cesta

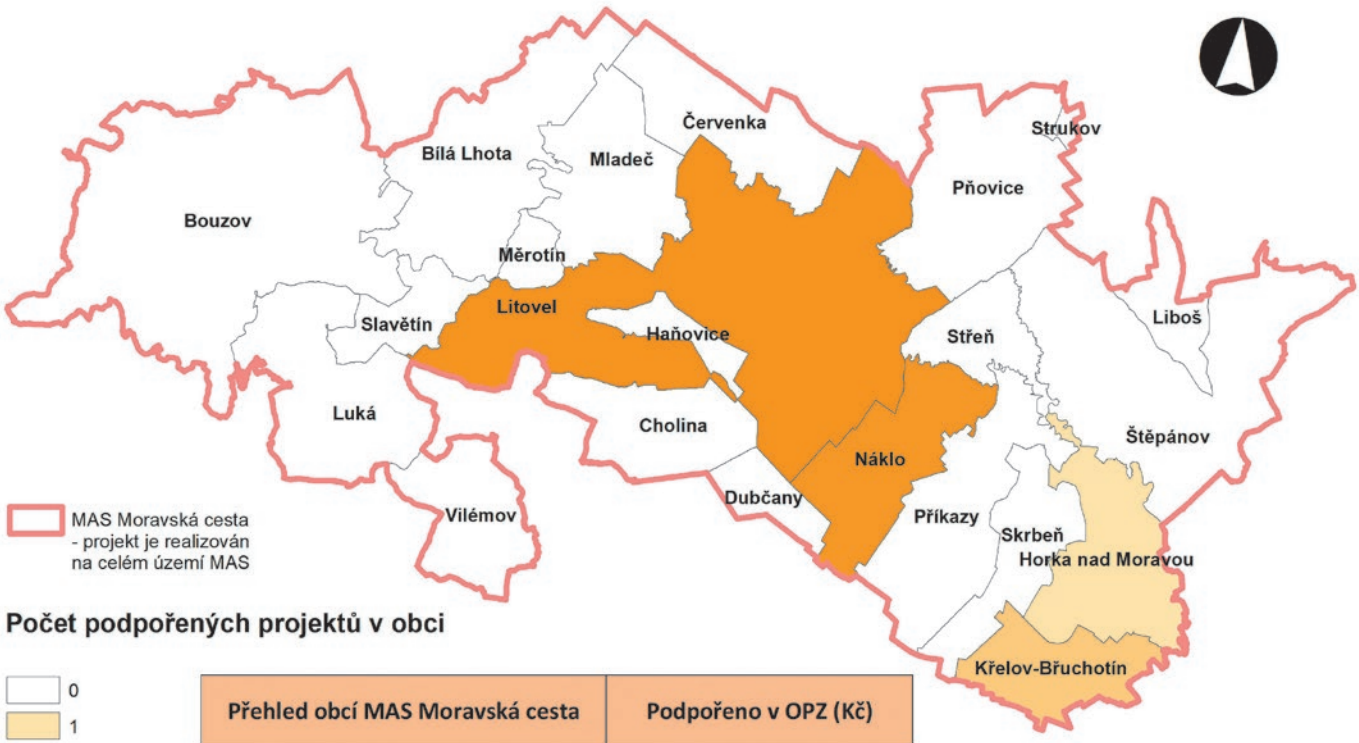

Počet podpořených projektů v obci

0
1
2
3
5

Přehled obcí MAS Moravská cesta	Podpořeno v OPZ (Kč)
Horka nad Moravou	1 129 250
Křelov - Břuchotín	5 419 488
Litovel	7 711 288
Náklo	3 133 764
Společný projekt v území MAS	1 831 708
Rozdělené finance z OPZ přes MAS	**19 225 496**

V rámci prvních výzev OP Zaměstnanost bylo realizováno 7 projektů celkem ve 4 obcích. V rámci dalších výzev v roce 2019 byly podpořeny 3 žádosti o dotaci na realizaci příměstských táborů v obci Náklo – RKC Housátko, TJ VS Litovel – podpora vodáckého tábora a Charita Šternberk – podpora tábora v rámci MC Rybička. V aktivitě Zaměstnanost byl podpořen projekt podaný ze strany Sdružení EDUKOL – podpora zaměstnanosti na členských obcích MAS Moravská cesta. V rámci podpory sociálních služeb byly podány 2 návazné projekty – ze strany Charity Šternberk (charitní poradna NEDLUŽÍM a podpora pro rodiny s dětmi JILORO SERDÍČKO) a ze strany Mobilního hospice na podporu a rozšíření hospicové péče na území MAS Moravská cesta.

EVROPSKÁ UNIE
Evropský fond pro regionální rozvoj
Integrovaný regionální operační program
MINISTERSTVO PRO MÍSTNÍ ROZVOJ ČR
Moravská cesta

PROGRAM ROZVOJE VENKOVA			
Výzva	**Rok**	**Počet projektů**	**Celková výše dotace**
1. Výzva	2016	8	450 000,00 Kč
2. Výzva	2018	14	788 735,00 Kč
3. Výzva	2019	13	2 214 023,00 Kč

V rámci Programu rozvoje venkova byly vyhlášeny celkem 3 výzvy v roce 2016, 2018 a 2019. Žadatelé mohli své žádosti předkládat do Fiche 1–6. V těchto výzvách bylo přijato celkem 35 žádostí o dotaci a všechny projekty byly ze strany MAS vybrány k podpoře. Většina projektů je realizována v rámci FICHE 1: Podpora investic do živočišné a rostlinné výroby a FICHE 3: Podpora oživení řemesel, živností, malých a středních firem a služeb.

Přehled rozdělených finančních prostředků v rámci PRV z výzev MAS Moravská cesta

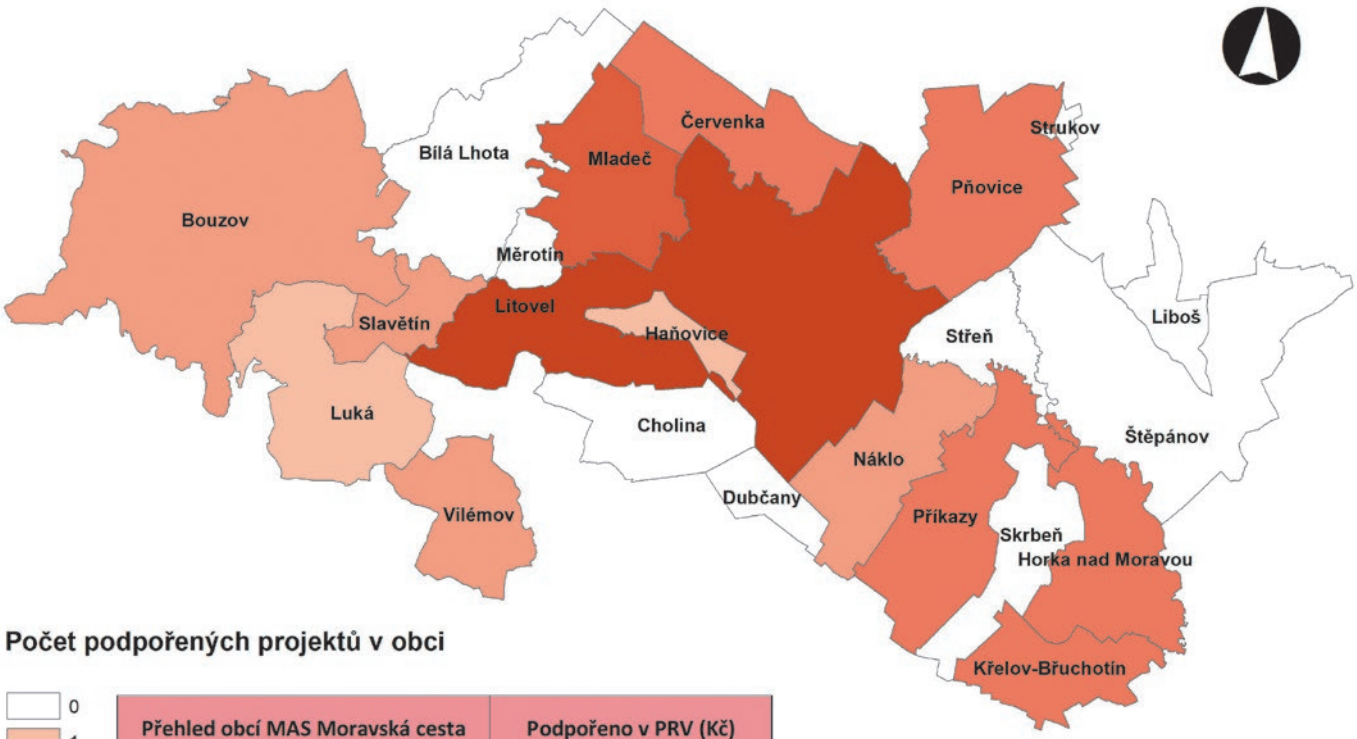

Počet podpořených projektů v obci

0
1
2
3
4
6

Přehled obcí MAS Moravská cesta	Podpořeno v PRV (Kč)
Bouzov	685 000
Červenka	1 218 448
Haňovice	550 000
Horka nad Moravou	724 050
Křelov - Břuchotín	837 577
Litovel	1 624 175
Luká	441 000
Mladeč	2 419 250
Náklo	719 313
Pňovice	645 870
Příkazy	1 279 890
Slavětín	358 500
Vilémov	892 320
Rozdělené finance z PRV přes MAS	**12 395 393**

Celkem je realizováno 35 projektů PRV ve 13 obcích MAS Moravská cesta, což je více než polovina území MAS (celkem 22 obcí). Nejvíce projektů je realizováno ve městě Litovel a jeho místních částech (6 projektů) a dále v obci Mladeč (4 projekty). Do roku 2019 byly podpořeny projekty v hodnotě 12 395 393 Kč. Seznam veškerých přijatých a realizovaných projektů naleznete na webových stránkách MAS Moravská cesta: http://www.moravska-cesta.cz/vyzvy-prv1/

OPERAČNÍ PROGRAM ŽIVOTNÍ PROSTŘEDÍ			
Výzva	**Rok**	**Počet projektů**	**Celková výše dotace**
1. Výzva – Výsadby dřevin na nelesní půdě – MAS Moravská cesta (2018)	2018	1	1 1645 14,00 Kč
2. Výzva – Realizace ÚSES – MAS Moravská cesta (2019)	2019	1	2 571 201,21 Kč
3. Výzva – Realizace sídelní zeleně – MAS Moravská cesta (2019)	2019	1	2 256 307,00 Kč

V rámci Operačního programu Životní prostředí byla v roce 2018 vyhlášena 1. Výzva – Výsadby dřevin na nelesní půdě – MAS Moravská cesta. Celkem byla přijata jedna žádost o dotaci a tato byla také podpořena ze strany MAS – jednalo se Revitalizaci historické aleje z Litovel na Nové Zámky (část 1 a 2 na k.ú. Litovel). Cílem projektu je navrátit do krajiny historicky významný krajinotvorný prvek v podobě aleje doprovázející komunikační spojnici mezi Litovlí a historickým areálem zámku a hospodářského dvora na Nových Zámcích. V roce 2019 byla vyhlášena výzva na podporu Realizace ÚSES a byla podpořena 1 žádost o dotaci ze strany obce Skrbeň na realizaci lokální biocentra. Dále byla vyhlášena 3. výzva zaměřená na podporu realizace sídelní zeleně – zde byl také jeden žadatel a to obec Červenka, která v rámci svého projektu bude provádět vegetační úpravy na podporu biodiverzity ve 4 lokalitách v rámci své obce.

Přehled rozdělených finančních prostředků v rámci OPŽP z výzev MAS Moravská cesta

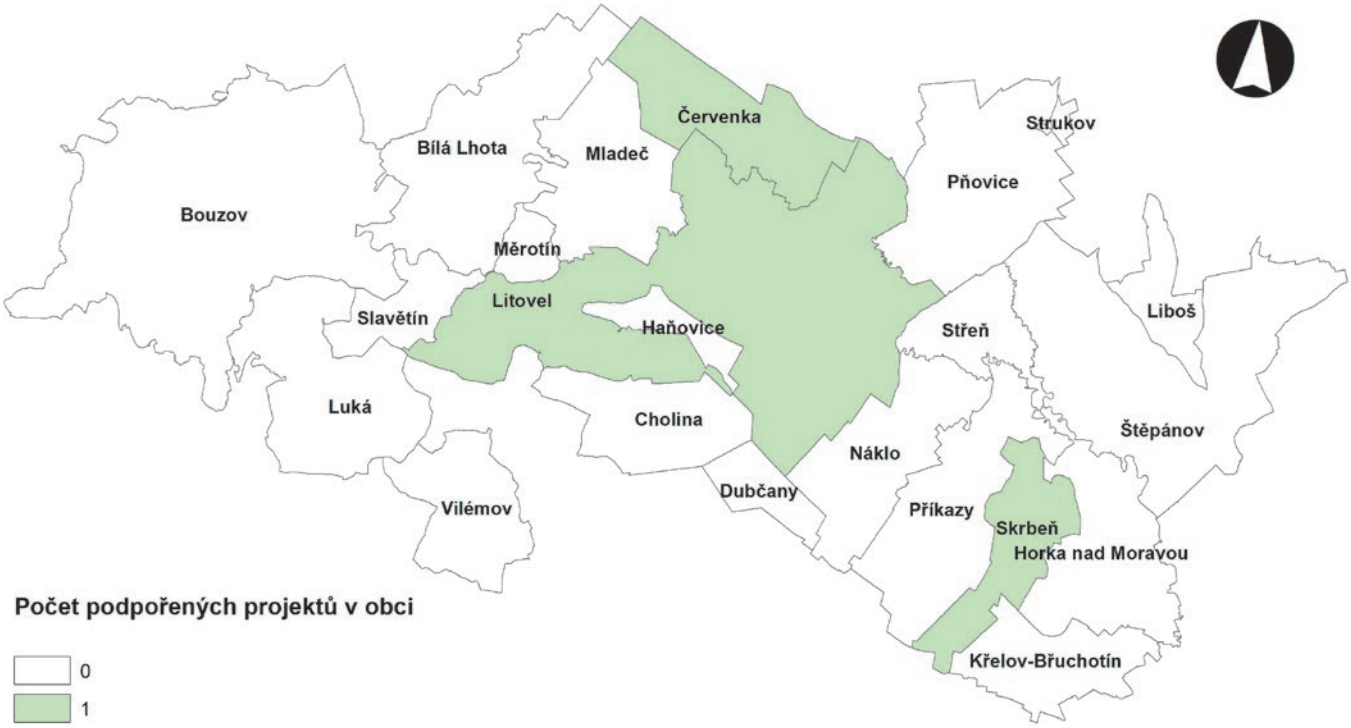

Přehled obcí MAS Moravská cesta	Podpořeno v OPŽP (Kč)
Červenka	2 256 307
Litovel	1 164 514
Skrbeň	2 571 201
Rozdělené finance z OPŽP přes MAS	**5 992 022**

Co nás čeká v roce 2020?

Následující rok plánuje MAS Moravská cesta vyhlásit 4. výzvu IROP – Podpora školství v regionu II. a také výzvu v rámci PRV – aktivity pro spolky, obce a nezemědělské podniky.

EVROPSKÁ UNIE
Evropský fond pro regionální rozvoj
Integrovaný regionální operační program
MINISTERSTVO PRO MÍSTNÍ ROZVOJ ČR
Moravská cesta

Školy z území MAS Moravská cesta si požádaly o 19 milionů korun

Na personální pozice, další vzdělávání pedagogů či na pomoc dětem ohroženým školním neúspěchem se orientuje výzva MŠMT Šablony II. Navázala na předchozí úspěšnou výzvu, ovšem s tím rozdílem, že o dotace si tentokrát mohly požádat kromě mateřských a základních škol také školní družiny, školní kluby, střediska volného času a základní umělecké školy. Zájem byl. Školy z území MAS Moravská cesta si požádaly o 19 milionů korun.

„Žadatelé si zajistili finance na personální pozice (školní asistenty, speciální pedagogy, psychology, sociální pedagogy, chůvy pro MŠ a kariérové poradce), další vzdělávání pedagogických pracovníků, pomoc žákům ohroženým školním neúspěchem, vzájemnou výměnu zkušeností mezi pedagogy, tandemové vzdělávání, projektovou výuku nebo zájmové kluby," vyjmenovala projektová manažerka MAS Moravská cesta Barbora Koutná.

V rámci „šablonových výzev" nabízí MAS bezplatnou metodickou pomoc a konzultace, a to jak při zpracování žádosti o podporu, tak také v průběhu samotné realizace projektů. *„Jsme rádi, že školy tuto možnost využívají a obrací se na nás opakovaně,"* těší předsedkyni MAS Julii Zendulkovou, která má za to, že šablonové projekty mají pro rozvoj výuky na školách velký smysl, přinášejí jim nejen nové aktivity, ale také personální podporu. ***„Bezplatně se školám budeme věnovat i v rámci připravované výzvy Šablony III, kterou by mělo MŠMT vyhlásit na jaře 2020,"*** dodala.

Nejčastěji využívané šablony v území MAS

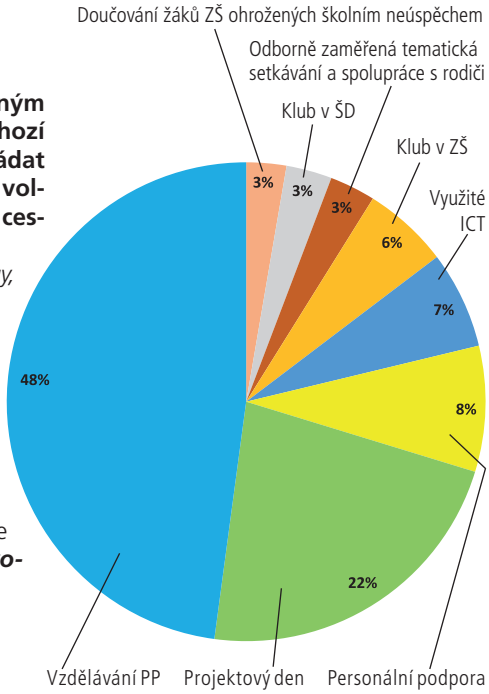

EVROPSKÁ UNIE
Evropský fond pro regionální rozvoj
Integrovaný regionální operační program

MINISTERSTVO PRO MÍSTNÍ ROZVOJ ČR

Školy v centru pozornosti Místního akčního plánu vzdělávání

Název projektu: Místní akční plán vzdělávání (MAP) pro ORP Litovel II
Registrační číslo projektu: CZ.02.3.68/0.0/0.0/17_047/0008576

Na vzdělávání a sdílení zkušeností se na území MAS Moravská cesta zaměřuje Místní akční plán vzdělávání (MAP). Jaký byl rok 2019 a co se chystá na ten příští?

„Bylo třeba aktualizovat povinnou dokumentaci MAP a zaměřit se na realizaci tzv. implementačních aktivit," uvedla manažerka projektu Barbora Koutná s vysvětlením, že jde o zrealizované náměty, které si školy v území samy navrhly a ve spolupráci s pracovními skupinami přivedly „k životu". Jednou z nich byly například putovní čtenářské a matematické/logické krabice. *„Tato aktivita vzešla z potřeb pedagogů a těší se velké oblibě,"* řekla.

Během prázdninových měsíců se navíc uskutečnily akce zaměřené na rodiče a děti, na školách rovněž pokračovaly programy olomouckého Sdružení D, které provozuje Dramacentrum. *„Spolupracujeme s nimi dlouhodobě a rádi. Dramacentrum se orientuje na interaktivní prožitkové programy, eliminuje rušivé faktory školského prostředí, díky čemuž jsou jejich programy efektivní,"* vysvětlila manažerka, které se líbí, že organizace sestavuje programy pro školy skutečně „na míru".

Zatímco na konci školního roku 2018/2019 finišovaly programy z roku 2018, na konci září přišla nová „ochutnávka" těch, které přijdou na řadu od ledna 2020. Na podzim se konala také tradiční exkurze po školách. Kus práce odvedli autoři, ilustrátorka a spoluautoři publikace Zábavná prvouka z Moravské cesty, jejíž uvedení se chystá na březen 2020. *„Rok 2020 bude přímo přelomový. Projekt se totiž přehoupne přesně do poloviny realizace. Těšíme se, co nového přinese,"* dodala Barbora Koutná.

Nové pomůcky pomohou dětem rozvíjet čtenářskou a matematickou gramotnost

Čtenářská gramotnost je nezbytná pro to, abychom porozuměli psanému textu, uměli ho používat a přemýšlet o něm. Stejně tak matematická gramotnost nám dává schopnost porozumět číslům. Obě potřebujeme už od dětství a jsou základem veškerého učení. Ne každému dítěti jde ale čtení a počítání „samo od sebe". Pak je třeba najít jinou cestu.

Právě na čtenářskou a matematickou gramotnost se zaměřují i pracovní skupiny v rámci projektu Místního akčního plánu (MAP) vzdělávání. Počátkem roku 2019 se podílela na vzniku čtenářských a matematických/logických krabic do škol. O co jde?

„Krabice mají umožnit pedagogům a žákům jednotlivých škol vyzkoušet práci s pomůckami, které podporují rozvoj čtenářství nebo logického myšlení. Protože jsou nákladnější a každá škola si je nemůže zakoupit, mohou si je mezi sebou půjčovat po předchozí rezervaci," vysvětlila předsedkyně MAS Moravská cesta Julie Zendulková.

Putovních krabic, které mají dětem pomoci se správným čtením, je celkem pět. *„Dvě jsou určeny pro první stupeň základní školy a tři pro druhý,"* vysvětlila Julie Zendulková s tím, že krabice obsahují knížky nejrůznějších žánrů, vhodné vždy pro určitý věk, také logické hry či metodiky, jak pomůcky používat. Matematické/logické krabice jsou tři. Zahrnují logické hry, pomůcky pro výuku obsahu a objemu těles a pro výuku zlomků. Také jejich součástí jsou metodiky pro správné využívání.

Aktivitu připravili členové pracovních skupin, které tvoří pedagogové. Poprvé ji představili na Základní škole v Horce nad Moravou. *„U čtenářských pomůcek například ukázali, jak pomoci dětem vybrat správnou knihu nebo jak pracovat s knihou, která napoprvé čtenáře neosloví,"* uvedla Julie Zendulková

a dodala, že horecká škola nabízí ostatním školám otevřené hodiny zaměřené na čtenářství s náslechem a následným rozborem.

Krabice se dostaly do oběhu v březnu 2019. *„Od té doby je školy aktivně využívají a podle reakcí učitelů i žáků jsou skvělou pomůckou,"* těší Julii Zendulkovou, která dodala, že v rámci projektu připravuje MAS ve spolupráci s ostatními pracovními skupinami podobně zaměřenou aktivitu, s níž mohou školy počítat příští rok.

Zábavná prvouka pro děti z území MAS Moravská cesta se chystá na březen

Zejména historické zajímavosti, příběhy míst, pověsti a perličky z kronik najdou děti v zábavné prvouce, kterou pro školy na Litovelsku chystá Místní akční skupina (MAS) Moravská cesta. Vyjít by měla v březnu 2020.

Kapitoly o jednotlivých obcích se dělí na několik odstavců. Vysvětlují vždy název vesnice, zabývají se krátce historií, zajímavostmi o tom, jak lidé žili, památkami, pomístními názvy, také osobnostmi nebo studánkami. Texty doplňuje výtvarnice leckdy vtipnými obrázky, na kterých dominuje maskot knížky Kohout Viktor.

Autorkou prvouky je publicistka Marie Šuláková, ilustrace jsou dílem Dagmar Klimešové. Obě ženy už na podobné knížce pro školy spolupracovaly. Před několika lety daly dohromady prvouku pro území MAS Poodří.

Se sběrem podkladů pomohla Marii Šulákové řada pozoruhodných lidí zejména z regionu. Kromě starostů či učitelů a dětí se přidali i nadšenci pro místní historii v jednotlivých obcích. *„Velmi mně pomohl historik Ján Kadlec nebo rozhlasový reportér a publicista Miroslav Kobza, který už léta region mapuje a vypráví o jeho zajímavostech v pořadu Českého rozhlasu Olomouc Od Pradědu na Hanou,"* řekla Marie Šuláková s tím, že cenné informace jí poskytl v poslední době například také Vilém Švec z Olomouce nebo Jiří Ženožička z Bouzova, který vydal o takřka všech místních částech samostatné knížky. *„Těch spoluautorů je mnoho a já si všech nesmírně vážím a ráda je uvedu v tiráži do kolektivu autorů. Mrzí mě jen, že do prvouky se nám toho nevejde o každé obci víc,"* uvedla Šuláková s vysvětlením, že knížka má mít jen něco málo přes 100 stran a počet obcí na území je 22, ovšem i s místními částmi je jich celkem 62. *„Nezapomínáme ani na osady, kterých je také dost,"* dodala autorka.

Že se do knížky víc nevejde, ale podle zadavatelů z MAS Moravská cesta vůbec nevadí. *„Děti, učitelé, ale i dospělí si mohou podle naší prvouky další informace doplnit. Budou-li mít zájem, mohou oslovit místní kronikáře či jiné zájemce o historii ve své obci a pozvat je na besedu. Takto bude možné na náš projekt krásně navázat,"* řekla předsedkyně MAS Moravská cesta Julie Zendulková, která doufá, že prvouku budou číst nejen děti, ale i dospělí.

Vydání publikace se chystá na březen, tedy na měsíc, kdy mají svátek knihy. *„Využijeme toho období a u příležitosti křtu prvouky vymyslíme i pěknou akci pro děti, kterým je prvouka především určena. O podrobnostech budeme včas informovat,"* dodala Julie Zendulková.

EVROPSKÁ UNIE
Evropské strukturální a investiční fondy
Operační program Výzkum, vývoj a vzdělávání

MINISTERSTVO ŠKOLSTVÍ, MLÁDEŽE A TĚLOVÝCHOVY

Moravskou cestou. Vydává MAS Moravská cesta, z. s., Náklo 12, 783 32, IČO: 27037932.
Své příspěvky ke zveřejnění můžete posílat na e-mail: julie.zendulkova@moravska-cesta.cz. Náklad 3000 kusů.
Registrační číslo MK ČR: E 18481. Zlom a tisk: Ondřej Havlík, tel.: 774 724 774.

Moravská cesta